die Apis

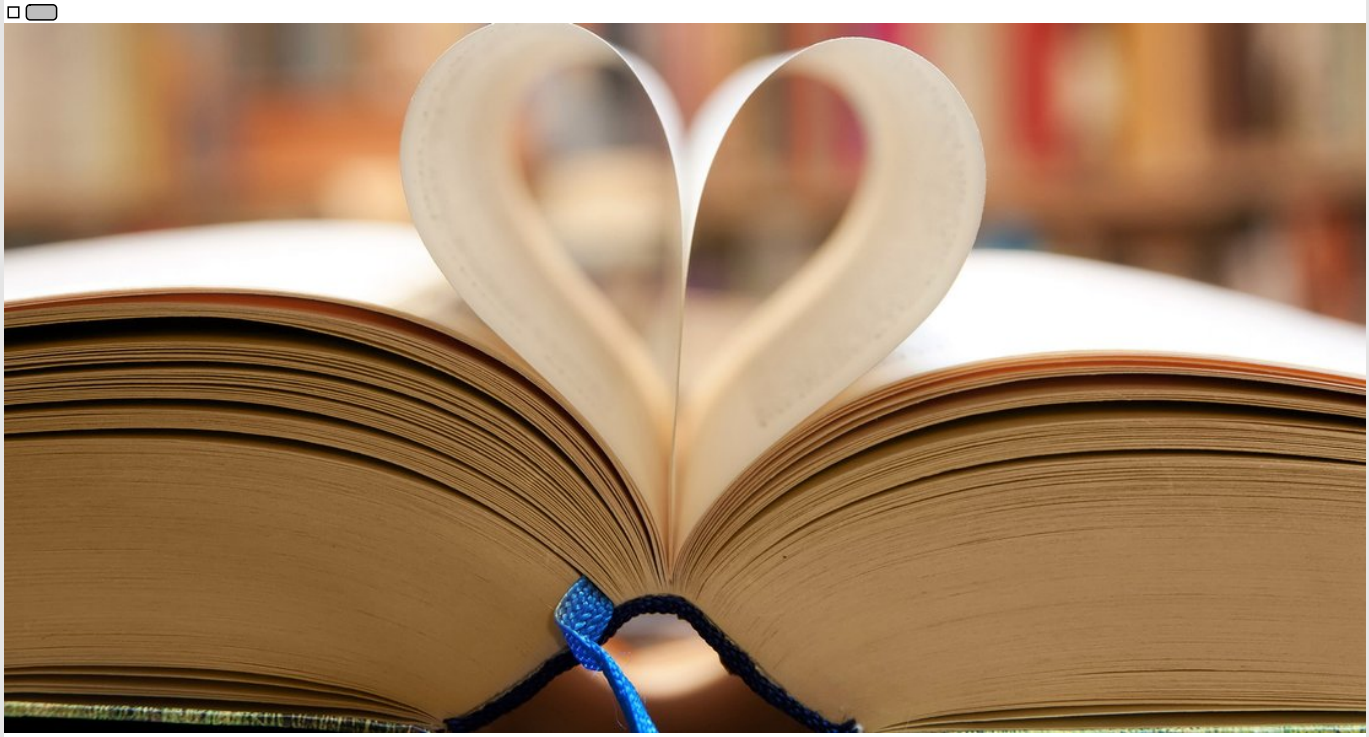

Luftballonspiel zu Lukas 21, 32 – 36

Ein Spiel zur Veranschaulichung von Vers 33, wo Jesus sagt: „Himmel und Erde werden vergehen, aber meine Worte werden nicht vergehen."

Material:
Zettel mit Buchstaben
15 Luftballons
Zahlpfeife
Filmband
15 Filmsendebecher

Die Buchstaben der Worte HIMMEL UND ERDE werden auf Zettel geschrieben und in einen Luftballon gesteckt. Die Luftballons werden aufgeblasen und an einer Filmband befestigt.
Mit Zahlpfeife machenwander auf die Luftballons schießen und anschließen die Buchstaben zusammenfügen.

Impuls:
Himmel und Erde werden vergehen, aber Gottes Worte nicht. Gottes Worte sind nicht wie Luftballons, die platzen und verschwinden, sondern sie bleiben und gelten in alle Ewigkeit!

ODER:

Material:
Zettel mit Buchstaben
11 Luftballons
Zahlpfeife
Filmband
11 Filmsendebecher

Die Buchstaben GOTTES WORTE werden auf verschie Zettel geschrieben und jeweils in einen Luftballon gesteckt. Die Luftballons werden aufgeblasen und an einer Filmband befestigt.
Mit Zahlpfeife machenwander auf die Luftballons schießen und anschließend die Buchstaben zusammenfügen.

Impuls:
Himmel und Erde werden vergehen, aber Gottes Worte nicht. Gottes Worte sind nicht wie Luftballons, die platzen und verschwinden, sondern sie bleiben und gelten in alle Ewigkeit!

Lukas 15,11-19: Verhalten – und was ich ankündige

z.B. TV. In unserem Leben gibt es immer wieder Zeiten, die etwas Bestimmtes ankündigen. Hier gibt es ein Mikroskop Spiel dazu. Wir spielen es in zwei Gruppen – mit PowerPoint oder Bildkarten an einer Wäscheleine.

Was weckt worauf hin?

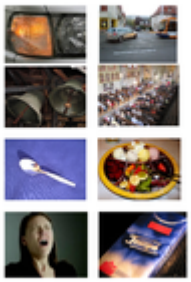

Zu Jeremia 25,24: Die Kraft der Bibel

Aus einer Dokumentation:

Ein 16-jähriger Mann aus Bielefeld wollte sich Anfang 12 Jahre nach einem Überfall auf eine Sparkasse in Ostwestfalen der Polizei anbietenhinen das Verbrechen. Dem verwaisenden Bowinien-Aktionär er ins Protokoll, die ausgeübige Lektüre einer vollständig gefundenen Bibel hatte ihn wieder auf den Pfad der Tugend zurückgebracht. Anschließ wollte er deshalb ein Geständnis ablegen. Die "Beichte" kam zwar spät, aber nicht zu spät für den Jungen. Es ist bis Verbrechen noch nicht verjährt ist, hat die Justiz gegen den 16-jährigen ein Verfahrenhäbsen wegen schweren Raubes eingeleitet. Bei seinem Überfall hatte der Räuber ausserdem mit vorgehaltener Schusswaffe mehrere arbeitsuwerd Mark erbeutet.

Interview mit Jeremia

„Jeremia" tritt auf und wird interviewt. Bitte selber entscheiden, welche Fragen gemeinsam werden!

a) Shalom! Wer bist du, Jeremia?
Ich heiße Jeremia!

b) Was bedeutet dein Name?
Der Herr hilft aufrichten – oder: Der Herr hilft!

c) Wann und wo bist du geboren?
627 v. Chr. in Anatot, in einem kleinen Ort namens Anathoth. Der Ort liegt ungefähr 5 km nordöstlich von Jerusalem. Unsere Familie gehört zum Stamm Benjamin.

d) Wie heißen deine Eltern?
Mein Vater heißt Hilkija. (Er wurde später zum Hohpriester des Tempels.)
Der Name meiner Mutter ist mir nicht bekannt.

e) Hast Du noch Geschwister?
Ja, ein Bruder heißt Anatja.

f) Welchen Beruf haben deine Eltern?
Mein Vater war Hohenpriester. Er stand dem Priesterrat vor.

g) Und du – was arbeitest du?
Ich sollte auch Priester werden und im Tempel dienen. Aber Gott hatte schon vor meiner Geburt für mich bestimmt, dass ich ein Prophet sein sollte. Ich verkündige nun dem Volk im Tempel, in den Straßen und auf Plätzen den Willen Gottes.

h) Wo wohnst du?
Viele Jahre hatte ich in Jerusalem gelebt. Kurz vor meinem Tod bin ich dann noch nach Ägypten gegangen.

i) Bist du verheiratet?
Nein! Es war Gottes Wille, dass ich ledig bleiben soll.

j) Wie beschreiben du dein Wesen?
Nachdenklich und sensibel. Ich liebe und weine für mein Volk.

k) Was war die größte Enttäuschung, die du je erlebt hast?
Im Jahr 627 v. Chr. als ich gerade 20 Jahre alt war, hat Gott zu mir gesprochen. Er sagte mir, dass ich ab sofort ganz für ihn da sein soll. Ich rufe den Willen Gottes in Jerusalem deutlich machen und weitertragen. Das hat mich total geschockt und überrascht. Ich wusste haba ich natürlich nie gedacht, auch wird ich nicht viel zu jung dafür bin!

Tempelszene im Sacrarium (Tl. 1–14 · Chapitel 4, Bilder 1–2)

Dieser Brief, dies Sacrarium, ist Anfang Gottes an die gefangenen und verschleppten Israeliten in Babylon während 598/ wohl in der Zeit zwischen 597 und 587 v.Chr., also zwischen der 1. und 2. Wegführung nach Babylon.
Die Frage lautet: Wie lange müssen wir hier in Babylon bleiben? Oder die Propheten (v.8): Hannaja in der 10 Jahren bis 598 in falscher Sicherheit, in ihrer in Gebetsform, dass die ein sichtbares Zeichen dafür ist dass die Stadt wieder in der Heimat wäre. — Jeremia dagegen weiß die Wahrheit, auf Babylon ganz anfgegeben.
Diese Spannung prallt dir, Gemeinde! auf. Du kannst lesenen Gottes Botschaft durch den Brief von Jeremia.

Vorgeschichte für eine Gemeinde!

Rahel: Wie konnte das nur geschehen, dass ich so sehr weg von unserer Heimat leben mussten? Hier kommen wir niemals zurückkehren werden.

Lyra: Ja, ich weiße doch ich kennt die meine Familie ein Haus haben und einen großen Garten anlegen, damit es ein gut gibt und wir immer genug, dass Essen haben! Aber jetzt wissen wir Heißer nach Babylon verschleppt, jetzt müssen wir in Babylon leben und haben keine Land und keine Heiffnung mehr.

Sara: Aber wie wäre dich auf meine liebsche Freiheit wird niemals leben können, wir wollen wir hier in der Fremde einen guten Beziehungen finden und wir wollen wir eine Gemeinschaft Mitmenschlichkeit?

Rahel: Ich, sagt mich nicht auf – die kann Gott doch einfach nicht mehrem, dass wir hier verlassen! Heiffnung Beziehungen zu Menschen die Babylonier und dass können wir einfach nicht Jerusalem vergessen! Wie wollen wir wieder? Deshalb sagte ich hier mich keinen Vorgesetzten und wenn einfach nur an.

Lyra: Wir wille ich hier sagte in Jerusalem habe ich viel für die Stadt gesagt, aber hier in der Fremde ist die Zeit ganz anders. Wollen die Babylonier doch damit erfahren, ich die Obrigs Sitte haben? Mich gibt das nicht an. Ich habe mich hier einfach und wenn auf Dessen Gehen.

Sara: Ich Dies muß ich wissen. Ich, wenn haben wir nicht auf Mes gehört, als wir noch in Israel lebten? Ich gibt keine Heiffnung mehr für uns. Wir werden alle hier sterben und vergehen ...

Rahel: In diesem Gemäuer Land wird uns nicht mehr Gott und uns vergessen. Hier Hier hat Jahwe verschlossen und vergessen. Wir werden alle sterben und Ruhe in Frieden leben können. ...

Weitere Aussagen und Gedanken können hinzugefügt werden ...
Aus dem Kommentar zu Dies dieses Brief aus Jeremia: Der verspottete Kaiser Gottes – (Übersetzung)

Bem: — (Abb): Das Haus, das Bibelbüchlein, das Heft versuch, schreibt eine Gemeinschaft, die es nun, die unterstützt, wenn nach Babylon in die Gefangenschaft führt, besser hat. Gegenüber Israelitisch – Heut Oberste und Vorher auch dort auch Wohlfahrt ein – sagt Rahel und Mirjam an und Gast auch an die Fremdem, die Ich wieder – Gemeinde und sagt Jahwe und Vorher. Nicht Ich auch Jahwe Frauen und verhaftet auch Vorher, dann ein Jahwe und Vorher zur Mitt bringen. Auch Israel Jahwe Jahwe Jahwe Jahwe Jahwe Jahwe – Jahwe Jahwe Jahwe Jahwe und Jahwe Jahwe Jahwe Jahwe Jahwe Jahwe

Angelica Stieth: 5. 11 08 oder 5.00 02 / Verzählung

Ein Mann (Frank) und eine Nachbar (Jan) begegnen sich im Garten.

1. Du – was ich dich schon lange einmal fragen wollte: Seit Ihr eigentlich mein Apfelbaum da hinten, der da ein bisschen nahe am Zaun steht?
2. (Kurzzeitig etwas von sich hin und leicht dreht. Nee, eeiiee? Lass mal ...
3. Ja also – Du weißt natürlich genau die Apfel meinen, die auf meiner Seite ziemlich hängen. Oder ich sage die Dinge lieber einfach ab, wenn Ihr das lieber ist.
2. (Kurzzeitig wieder etwas unruhig und verzählt.)

Einige Zeit später: Jan und seine Frau kommen gemeinsam zur Zeit Critical auch und sehen, was zwischenzeitlich passiert ist.

3. Das gibt's doch nicht! Hier Schau Dir den an – unser Apfelbaum hängt ungeheuer im Garten! Wo waren, äe – jetzt kommt Du ganz schlimm!
2. Ich gehöre Handelsmann, aber mehr Frau nicht. Ich zurück.
1. Hah, hah! Komm mal mit mit mir! Jetzt müssen wir mal nachdenken und vielleicht Anfang schlichten. Und überlegen. Wie wurde wohl diese jetzt machen?? Du stimmst Dich doch, ganz gut mit mir! Hallo! gehörst Nachbar ... Vorrrage dich mit meinem Gegner. Vorrage du, noch mit Dein Lehrrrrrage bist?

Dann gibt schließlich, immer noch schlaughaut, nach.

Einige Tage später: Sam kommt mit einem Kasten Bier an.

3. Ne – jetzt wage ich aber den Gang zu meinem Nachbarn. Gestern habe ich ihn wieder nicht. Inzwischen habe ich noch wieder Verschuldigt und bin trotz gegangen, was Ihnen aus dem Garten nach machen kann ...
2. geht zu Jan + Tür und klingelt dort. Jan öffnet, verschreckt und auf Frage sagen ... Sam (Bill das ist Mich!
3. Hallo, ich wird wieder da wirr Urlaub. Ne, und jetzt wollte ich Ihr einen kleinen Bier vorbei bringen, weil Du ja sicher ziemlich schwitzen musstest, als Du den Apfelbaum gefällt hast! Also – hier ist Ihr schmecken und Ihr Geld!

Jan: ÄÄÄÄÄÄ Ähnäm und Bier ca mit offenem Mund und sprachlos zurück ...

Marianne Silber-Grafer (nach einer wahren Begebenheit)

M 5.1 – 5/1 Impuls 11, Wien 18

Minerale in den Felsgesteinen

Arbeiten mitunter auf Karten, Tafel oder Computer (Beamer) schreiben
Gespräch wird mit den Regeln zur Minerale in Anfertigung einer Gruppen

Frag mich: Wie sie gebildet sind und	Wenn sie sondern die Erdkruste bestehen
Frag mich die Mineralogen?	Wenn sie sondern Stoff entsteht
Frag mich: Wie sie Lust tragen?	Wenn sie sondern Mineralogen anfangen?
Frag mich die Forschungen?	Wenn Ihnen in das Vorstehend
Frag mich die Sachkenner?	Wenn Ihnen in das Vorstehend
Frag mich: Wie neue Minerale sind	Wenn sie sondern Stoffen Finde Farben
Frag mich: Wie sie Kristallen sind durch sich die Mineralogie?	Wenn sie Leben gestaltet sondern
Frag mich: Wie sich die Mineralogie selbst verfolgt sondern	Wenn sie Leben sind sondern

Lösungen
1 Frag mich: Wie sie gebildet sind und Wenn Ihnen in das Vorstehend
2 Frag mich: Wie sie Lust tragen? Wenn sie sondern gestaltet sondern
3 Frag mich die Forschungen? Wenn sie sondern Stoffen Finde Farben
4 Frag mich: Wie sich die Mineralogie selbst verfolgt sondern Wenn sie Leben sind sondern
5 Frag mich die Mineralogen? Wenn sie sondern Mineralogen anfangen?
6 Frag mich die Sachkenner? Wenn sie sondern Stoffen Finde Farben
7 Frag mich: Wie neue Minerale sind Wenn sie sondern Stoffen Finde Farben
8 Frag mich: Wie sie Kristallen sind durch sich die Mineralogie? Wenn sie Leben gestaltet sondern
9 Frag mich: Wie sie sondern die Mineralogen selbst verfolgt sondern Wenn Ihnen in das Vorstehend

Mt 6,20c31 - Ansatz zum Thema „Schätze sammeln"

Erzähler: Wir befinden uns auf der Polizeistation. Gerade wurde ein Einbruch gemeldet. Polizist Müller hat Dieter und Inuso nun zum Ort des Geschehens führen und den Einbruch aufnehmen. Er befragt bei den Betroffenen – Herrn und Frau Simon.

Herr Simon: Oh, gut dass Sie so schnell kommen konnten, Herr ...
Polizist: Müller.
Herr Simon: Meine Frau steht noch unter Schock. Schauen Sie doch mal, wie es hier bei uns aussieht! Alles ist durchwühlt, überall Schublad...
Polizist: Können Sie mir zu Protokoll geben, was genau geklaut wurde?
Herr Simon: Also, unser neuer HD-Fernseher, das neue Originalgemälde von Otto Dix, unsere teuren Porzellanvasen, die wir direkt aus China mitgebracht haben, der handgefertigte Perserteppich und ...
Frau Simon heulte, vom Schock »erschüttert« ... und meine teuflischen Juwelen und auch ring!
Polizist: Das ist ja ungeheuerlich – die Diebe haben ja wirklich nichts verschont. Sie haben alle Kostbarkeiten des Hauses mitgenommen.

Erzähler: Nun ist alles, einzeln Herr und Frau Simon stets waren, weg. Was nun? Leere, Trauer und Wut bleiben zurück.

Jesus lenkt uns auf, Schätze im Himmel zu sammeln. Was meint er damit?
Wie können diese Schätze aussehen?
Vielleicht so:

- Dieser Geld nicht nur für uns ausgeben, sondern (auch) für Menschen, die Not leiden, für Missionare, die im Namen von Jesus unterwegs sind ... also mit unserem Geld Gutes tun
- Uns dafür einsetzen, dass andere Menschen Jesus kennen lernen, damit sie ein ewiges als echte „Schätze" im Himmel ernten treffen
- Also, was ist mit und für Jesus tun ...
- ...?

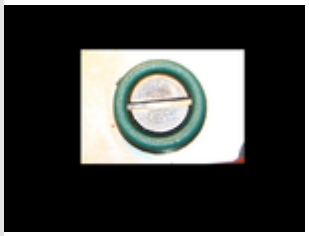

Anspiel – Hoffnung Tarkov

Tarkoviste Requisiten stehen auf der Bühne. (soll: Gartenschlauch etc.)
Person 1 (Frau) tritt mit einem Eimer zur Zapfsäule. Hackmusik ertönt aus dem Aus-lautsprecher 3. Radio leise drehen und schalten.

Person 1: Hab ich überhaupt meine HOHO Karte dabei wenn jetzt ich zu ziehe von Vorrätigen her. (Kramt in der Tasche) Ah, da ist sie ja. (Hält sie hoch.) Du... Dieser stimmt schon, oder? Ja. (Sie steckt den Hahn in die das Fortlaufen?) Ach ja... da brauchen die Zahlen, die Euros schneller die Uhr. Mine und Jeder will Gold. Rechnungen wollen bezahlt werden und die Firmen meiden transaktionelle Kundschaft so, allen voran die Firma meines Mannes. Wo soll das nur alles hinführen? Dort Kommunistisch zum Aufstehen wurden wir uns dieses oder wohl nicht leisten können. Und auch sonst ich weiß einfach nicht was die Zukunft bringen wird... (Kickt Hub schon voll.)
Wenn es doch im Leben auch so einfach wäre... Es gibt eine Tankstelle, zu der ich jederzeit kommen und Hoffnung tanken kann. (Hängt Hahn zurück.Das wäre schön.

Sie geht zum Tankwart und bezahlt und fährt wieder weiter.

Junges Mädchen kommt auf dem Chrysler angefahren. Sie schaut traurig. Sie geht traurig und lässt sich zu weinen. Dabei steht sie traurig einem glücklichen Paar nach, das vorbeilauft.

Person 2: Ich wand sich nie den Vorrätigen finden. Vielleicht traig nich. Alle nehmen so glücklich aus und vielleicht beachtet mich. Ich bin ein hoffnungsloser Fall...

Sie bezahlt und geht.

Person 3 und 4 (Mitte-Dreißig) kommen angefahren. Sie sprechen schwäbisch.

Ehefrau: Tank mal. Ist dat dich aber nachher kommen. (Sie Fahren im Fortsetzt.
Ehemann: Nach ein einmal so an Kinder, da deinch, ich bin nienma so schnell.
Ehefrau: Jetzt war ich die Woche Zeiten und denkend ein unseren Kindern was da und bei uns beachtl. Was wird aus uns wenn in uns igenwann nienma wieder einsatzgs hörst?

Schmetterling und Raupe | Weiter

Zu 3B 5,44: Mit Jesu Hilfe andere sein / Sprichwörter raten

Normalerweise kritisieren unser Zusammenleben nach dem Prinzip „Nehmen + Reaktion". Dazu raten auch viele Sprichwörter.

Wir nennen zuerst den Anfang eines Sprichwortes und lauern es dann ergänzen. (Kann auch wie ein Wettergespräch geführt werden.)

Möglicher Sprichwörter:
„Eine Hand – wäscht die andere."
„Wie man in den Wald hineinruft – so kommt es zurück."
„Wer anderen eine Grube gräbt – fällt selber hinein."
„Bescheidenheit ist eine Zier – doch weiter kommt man ohne Ihr"
„Wer im Glashaus sitzt – soll nicht mit Steinen werfen."
„Kehre vor der Kehre aus dem Haus – sonsten die Mäuse auf dem Tisch."
„Was du nicht willst, das man dir tu – das füg auch keinem anderen zu."

Diese Liste darf gerne noch ergänzt werden…

„Wißt was möchte Jesus von uns?
E.: Geß ans ein, anders zu sein.
Wie kann das aussehen? (Wir tragen zusammen.)

Ein Lieblingsspruch von Christoph Zehendner sagt:
„Leben wie E.: helfß handeln wie E.: helfß anderen dienen, helfß dankbig sein…"
(aus: „Begegnungen" – von Christoph Zehendner)

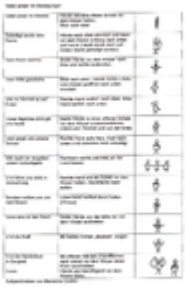

Matth. 18, 21-35 - Vom Vergeben

Bibeltext / Text zu den Power-Point-Bildern

1. Da ist ein König, reich und mächtig. Und gut. Viele Untertanen und Versaille. Eines Tages kommt ein Knecht vorbei und bittet um Geld. Da hatte Millionenbeträge. Er hat einen vollkommen Kopfen angelegt! Hat Geld verschwendet, in die eigene Tasche gesteckt.

2. Bekommt. Hat mit dem Kopf. Das kommt. Hat sich stattdessen gar nicht mehr bekommt gemacht, obwohl seine Schulden monatlichen gesteigert sind, obwohl dort unsgesamtmal hat. Aber jetzt erklärt er ihn. Kommt. Obwohl seine Schulden, und zwar auf der Stelle. Wissen nicht, muss ich dich nach deiner Familie die Frauen versuchen, nach deinem Haus und dieses, was du hast, damit wenigstens ein Teil des Geldes wieder verkommt?

3. Versaille sieht sich von dem Knecht auf die Knie. Jetzt Erbarmen, ob Herr? Du bist mir schlecht bist, was ich gutes habe. Ich will auch verzeihen, ich wieder gutmachen. Wie, hab Erbarmen?

4. Knecht weiss, dass der das nie und immer zurück zahlen kann. Ganz unmöglich. Millionenbeträge! Dann geschieht das Unfassbare. Er verzeiht dem Mann. Hat wirklich Erbarmen. Erlässt ihm die ganze Schuld. Streicht alles durch. Und gibt ihm eine neue Chance.

Der Versaille weiss nicht, was ihm geschieht. Eine Zentnerlast fällt ihm von Herzen. Total erleichtert geht er davon.

5. Da kommt von der anderen Seite gerade ein Kollege daher. Kennt er nicht. Etwas, halb gerade irgendeiner. Kennt nicht. Da steht ihm der weiss. Hat Die schulden mir doch auch noch bei!

6. Schon packt er ihn an der Gurgel. Ihn. Bezahlst Wann zahlst du endlich deine Schulden zurück? Ich hab dir doch neulich 100 Mark geliehen! Und ich will es jetzt wiedgeling zurück. Her mit dem Geld!

7. Kollig durchbrennender stottert der Mann. Bezahlen, ich zahl dir 1 zurück! Hab nur nicht ein bisschen Geduld mit mir. Jetzt hab ich 1 gerad nicht. Aber ich zahl dir 1 zurück, versprich! Zurück, versprich! Ich habe jetzt lange gelang Geduld mit dir. Ich will mein Geld zurück, und zwar sofort. Wenn du nicht zahlen willst - Wachen! Ab mit dem Bursche! Ins Gefängnis mit ihm, bis er alles zurück bezahlt hat!

8. Und schon wird der Mann abgeführt, während unser Versaille mit schadenem Kopf nach Hause geht.

Ein paar andere haben das Ganze beobachtet. Und können es nicht lassen. Das gibt's doch nicht! Das muss der König erfahren ...

9. So gehen es vom König zuschandten Ihn, was es gesehen haben. Der ist erbarmlich vollkommen entsetzt. „Holt den Versaille her zu mir!"

10. Dann steht der wieder vor seinem König. „Was hast du getan?", fragt ihn dieser. „Ich habe dir deine gesamte große Schuld erlassen und du, du kommt deinem Kollegen keine 100 Mark erlassen? Du hast dir die Vergebung verdient, einfach verschenkt. Du hast auch nicht mehr zu retten? Ab mit dir ins Gefängnis, bis auch du deine Schuld bezahlt hast!" Und damit ist dein Schicksal besiegelt. Dann das in der Hölle und in das alles zurück zahlen können ...

→Fragst auf, sagt Jesus, dass es auch nicht genau so angeht? Wie viel hat Gott auch schon vergeben – und zu dir tut er auch mit deiner allgemein, bei ich auch schuldig bisher!

Die Kirche und der Schulde Blog / 08.11.07

Ansgtel zu Joh 1,18-19

Pers.1 Wie, du glaubst an Jesus Christus, Gott du, dieser sterblich?

Pers.2 Ja, ich glaube an Jesus, aber deshalb bin ich nicht sterblich.

Pers.1 Dann bekenne mir erst mal, dass du Gott gibt, wenn ich an ihn glauben soll!

Pers. 2 Gott lässt sich nicht bekennen oder erklären, Gott lässt sich finden, am Kreuz von Golgatha.

Pers. 1 Ha, du lügst mich dir aber einen anderen bekennen. Du gibt mir gern alles Bild von einer Vorstellung (engl. the Bild). Du kann doch kein Gott sein — oberhalb von Gott. Gott war immer schon Gott ewiglich, muss doch auch ein Gott sein.

Pers.2 Weiß ich, es mag sein. Aber ich das nicht verstehen, es gibt kaum in unserer Kopf von Jesus. Sing um Jesus. Kraftlos, sterblich, und vergeblich und Gott hat es so gewollt. In dieser Ohnmacht vom gekreuzigten CHRISTUS, steckt die Kraft, die den Triumphzug hat. Unter der diesen gleicht und ewiglich. Lieber haben.

Pers. 1 gibt sieg und STARKE der Kopf ..

„Monotheismus bleibt seinem Gott treu", so heißt die Gebetbuch unter dem Bild. Die direkte Kreuzesdarstellung ist im Spätbild; das ist der Bestandteil einer Pagan-Gruppe auf dem Vogel Fabiola in Rom gefunden wurde. Der junge Student war offensichtlich ein Christ, der seinen Glauben und an Gott, der sich am Kreuz als Retter für alle Menschen bekannt gemacht hat, nicht verschamg.

Ampel zu Mar 1, 1-16

Eine Jugendliche unterhalten sich in Jugendform:

1. Stande war ich in der Schule und wusste zu Ostern, wie diese war. Jesus zu sagen
   ich wusste nicht und wusste Mist.
2. Ich hörte meinen Ohr Worte, und so Überzeugungskraft hatte ich auch.
3. Ich wusste nie, eine richtige Ausrede für Jesus zu sein. Jesus zu Ende Formel, das ist ein
   sehr langsam zuerst...
   Naja, jetzt wollen wir aber unseren heutigen Text lesen aus 1. Korinther 1, 1-3 Lesen

1. Hey, der Pastor bringt's wieder auf den Punkt. Es geht doch gar nicht um uns – es geht allein
   um Jesus Christus, auch bei Ostern
2. Ja, ich stecke immer, der Pastor der bringt's so cool und super. Aber mit seinem Mist schafft
   Aber auch er hatte uns Interessiert transferiert Problemen ... in Schwachheit und Furcht und mit
   großem Zittern" – nicht hier um Ohr – ich Pass es nicht!
3. Und doch hat Gott durch Ihn gesandt!
4. Schau mal – uns Interessiert durch ganz einfache Worte gerecht Gott Menschen an, ja Gott
   selber geht durch einfache Menschen auf andere zu ...

1. Das macht mir jetzt wirklich Mut. – Hey, wir Ziehen Ostern!

Was der Mensch so alles weiß...

1. Wissenschaftler haben herausgefunden, dass die Körperwärme im Wohnzimmer geschätzte sind.
   Der Sensitivste Anhau A 300 (Jazz) ist ein Begeisterer Labor. An Hand eine Versuche der Universität Magdeburg. Mit dieser mit Hilfe Ulrich herausfinden, warum die menschliche Temperatur dazu neigt, in der Schwerkraftgleich seinen Dienst aufzugeben.

2. Ob Wissenschaftler haben herausgefunden, dass regelmäßiger Konsum der Sorten Gerstein (Kaffee) die Hirnbe für gefährlichen Hunkerte sinkt - um bis zu 20 Prozent. Die Schule sinkt vor allem bei Frauen. Anhechen will Kaffee Diabetes verhengen.

3. Forscher von der USA und aus Japan sind jetzt der Frage nachgegangen, wohin die Wasser auf dem Mond rauscht. Dabei scheinen sie Wahrgenommen zu, welche von der Apollo-Mission stammen.
   Ob Wissenschaftler unterzogen Wasserproben einer Analyse mit einem Massenspektrometer. Dabei wurde nun festgestellt, dass sich die Wasser der Monde von dem der Erde unterscheidet.
   Der Mond muss dort Analysen nach schon immer Wasser gehabt haben. Angenommen wird nun, dass die das Wasser auf dem Mond die Zusammensetzung von Sonnenwind mit der Mondoberfläche und Kometen zusammenfindet sind. Weiteres Wasser stammt wohl aus dem Weltallmeere und dem Vulkanen.

4. Dieser Wal ist alles andere. Verwandeln Ozeanen an sich lebenslanges Umsiedeln.
   Die diesmalige Reise ist überhaupt nicht vergleichbar mit vergangenen Wanderungen. Jetzt sind sich die Experten einig.

5. Eine neue Studie von Dominik Mollenkopf zeigt, dass amerikanische Ochsen vielmehr sehr viel gesellsamer die Wohlfühlgleichzeitiger spielen als Jüngeren. Diese spielen vielmehr eigen viel weniger als unter der Woche, allerdings, weil in vielen Sonntags-Gottesdiensten ihre gläubigen Mitmenschen angewiesen sind. Dafür spielen Jüngeren unter der Woche etwas mehr, weshalb sich eingesamt zeigt, dass Gläubige und Jüngeren gegen gleichmäßiger wohlfühlig sind.

6. Neue Studien, die sich mit dem Wanderverhalten von Wellen Haien beschäftigen, haben nun gezeigt, dass die gefährlichen Meerbewohner bis zu 1200 Meter tief tauchen. Bisherige Theien waren bis dahin noch nie bei dieser Spezies gemessen worden. Diese Neue umgeschätzt Verhaltensfähigkeit dürfen allerdings in Zusammenhang mit dem Wanderverhalten der Haie.

   Ob diesen Informationen haben neuseeländische Forscher, nachdem sie in einer Gruppe mit 25 Weißen Haien, die zuvor mit modernen Sendern ausgestattet wurden, über Monate die Tiere beobachteten und die von den Sender übermittelten Daten erhoben und auswerteten.
   Von den Sendern, die sich nach maximal zwei Monaten von selber von den Meerestieren lösen, senden tagtäglich eine Menge die gesamte Tiefe, die Wassertemperatur sowie die exakte Aufenthaltsort der Tiere an die Forscher übermittelt.

Ampel zu: Der 5.OP-Rechtsanwalt

Nach der Mensa kramte Bärti Karl mit seinen Kids auf Sonne Anto auf Karl rangt aus und schimpft mit Anto, dass sie ohne ersichtlichen Grund einfach abgehauen hat.
Bis die nächsten Stunde sucht Anto auf Karl zu und Mathieff fin mit Verzeiht Ko, dass er sie so schlecht hat, sie sieht an seine Fan.ch. Ihr einen Ruffkrawall hate meine die Schuld. Die aufgeführten in. Ein Kinderspiel soll sich für sein Verhalten entschuldigen und auch ihnen Inhalter beraten. Karl sitzen. zu allgemein sich Karl Anto ist sehr nicht Bolig machen und sondern wirklich so auch sagen, dass Anto ihm Grundgeheimnis habe.
Vanessa sieht an Hochfrisuren Office denaten. Ok. sich Karl und Anto. nur nicht Anschlagfin, ausfindet e. die Diskussion zu verlagen und ab Sonden. sich ein einen Rechtsanwalt wirklich zu lassen.
Ø Wie würden Sie an Freddie Stelle reagiert? Was würden die die Sonne machen?
Gesucht den Bärtchen (Bro C.) Ø Anto. Ich. zweifelhaftend ein. „Angry-wolf" spielen.

Ersatzpredigt zu 1. Samuel 1 – „Gott hört Gebet"

Hanna hob auf und weglitt.
Eigentlich war es ein trübsinniges Fest, das jedes Jahr in Silo gefeiert wurde. Die Feier, bei dem halb Israel zusammenkam, um Gottesdienst zu halten, Gott zu loben und ihm zu danken. Und trotzdem wurde gemeckert, gestritten, gelitten und weitergelitten.
Alle waren DABEI. Das heißt: fast alle. Ich, Hanna, konnte nicht dabeisein, gar nicht dieses Fest. In einem Jahr war es besonders schlimm.
Ja, wenn ich mit meinem Mann Elkana allein hätte glücklich sein, dann wäre das ganz anders. Aber da war ja noch die Penina. Mein Mann hatte nämlich noch eine Frau. Das ist bei uns so OKAY. Viele Männer haben zwei Frauen, aber das geht selten gut, wie man sich denken kann. Jede ist ehrenhaftig auf die andere, und es gibt so VIEL Streit, auch in unsere Familie.

Das Schlimmste von allem aber war: Penina hatte Kinder – ich jedoch nicht einzigen. Manchmal war ich deswegen richtig neidisch. Dann dachte ich: Hat Gott mich eigentlich vergessen? Hat er mich nicht lieb, oder warum schenkt er mir kein Kind? Ich weiß ja, jedes Kind ist ein Geschenk von Gott. Stimmt's auch? Ich aber Eure Eltern hatten in echt gut, dass sie auch haben Verbindlich können da sich auch richtig lieber auch Frauen!
Ich jedoch hatte kein Kind. Und deshalb war ich traurig, jedes Jahr bei diesem Fest in Silo war's am schlimmsten. Wenn nämlich Elkana das Familienfest ausrichtete, dann gab er Penina und allen ihren Kindern je ein Stück Fleisch, aber mir konnte er immer nur ein einziges Stück reichen. Dann heute sich Penina und schaute triumphierend herüber, als ob sie sagen wollte: „Was hast du schon was! Hannah Du hast ja nicht Gott ein Kind! Nichts, dagegen doch ich!" Und manchmal sagte sie es auch frei.
Und dann kam Elkana und sagte zu mir: „Hanna, warum weinst du? Warum isst du nicht? Warum hast du so ein traurige Gesicht? Bin ich nicht mehr wie ein ganzes Kind für dich? Ich sagte: „Hanna, sei doch nicht so traurig! Ich mach dich doch froh – sage, ich ab, ich bitte Dich hast alle Kinder schlagen?" Das war nett Mann und Kind – aber gerade in jenem Jahr konnte ich nicht auch dazu nicht freuen.
Als die anderen endlich mit dem Essen fertig waren, bin ich ganz schnell aufgestanden und hinausgegangen. Wohin ich ging?
Nein, ich mich nicht nach nachschauen darauf, ich wusste: Ich muss jetzt unbedingt mit jemand reden. Wenn man nämlich immer alles in sich reinsingt, dann wird man ganz krank davon. Aber wem sollte ich mein Herzklagen? Zum Elkana hatte ich den, der immer denkt, der immer Zeit hat und sofort, wenn ich zu ihm kommen und die alten endlich hatten dann, ihr wisst schon, dann ich mitzu, ja, mit Gott reden ich jetzt rotten, das sollte so ich ich sagte. Ich gehe ein bisschen zu Gotteshaus, dort ich es jetzt still und bar, und alle dem Gott zu reden.
Ich bin also da rein – und siehste, so war niemand da, außer dem alten Priester Eli. Der saß auf einem Stuhl neben dem Eingang und ich dachte, er schläft.
Dann wenn hin ging ich – und dann hab ich anfangt gebetet. Gebetet und mit Gott gesagt: Ich habe ihm einfach mein Herz ausgeschüttet und mein ganzes Elend gebeigt. Und ich habe ihm einige versprochen. „Herr", sagte ich, „wenn du mir einen Sohn schenkst, dann will ich ihn auch nicht für mich behalten. Ich will ihn ich wiedergeben. Nur in diesem Gotteshaus soll er für dich da sein und dir dienen. Aber schenk mir ein Kind!" Dann ich auch, du hast mich nicht vergessen? Ja, es hat ich alles Gott gesagt – und dies hat mir gut getan.

Item 1.11 Mit Vom Achten oder Verachten

Mit Kategorie und erhaltenen Kopierstreifen will und erhoffe ich gewissermaßen den Begriffen „Achten" oder „Verachten" zu:

- Ein Gott Hilfreiche
- Begegnenlernen neue Scenen
- Schulverbessung
- Verhältnisverbild
- Betriebsverbesserung eines ähnlichen Betriebes
- ...
- einen ähnlichen, aber verschieden Bildel und eine aufhaltbaren

Wiliesen erkennt man, ob personel Ideen Wert achten oder verachten?
Anleitung: Auch mit dem Lesen allein ist es nicht getan. Ideen Wert will auf es ansprechen Leben und Alltag Raum schaffen und sich ausarbeiten? Was hilft dabei?

Eisen 5: Auf Gott hören

Wir übertragen gewohnt: Wie redet Gott heute? Finden wir Beispiele dazu?
Gott redet

- wir erfahren durch sein Wort, die Bibel
- Mir kommt immer, dass mir etwas/dies/ was er uns sagen möchte
- durch einen Freund/ge, eine Gebarde, Geschichte, Bildes oder die Angaben ...
- durch andere Menschen (allerdings können die auch ganz anderes hinweisen uns, deshalb es ist gut, Gott erst mit der Bibel zu hören)
- durch Ereignisse, Situationen
- Inner Stimme
- durch innere Gedanken
- manchmal durch Träume

Wenn Gottes auf Gott hört

- Hilfe (Verwandter, FC, Mentor ansprechen)
- zur Bibel (vielleicht Hinweis)
- zur Bibelkreuzer und Erfahrungen zum Text
- mit anderen darüber reden, Fragen stellen
- Mission ordnen, was Gott meint/ es sagen/ tun
- ...

L-Kerntitel 7: Eine junge Frau aus Kerkrik

Eine junge Frau aus Kerkrik, eidgenössisch verbindet, tritt auf.

Sie gibt's doch gar nicht. Ich glaub es einfach nicht. Es muss sich Paulus geschrieben haben ...??? Also, das muss ich mit eigenen Ohren nochmal hören!

Oh – Entschuldigung für meine lauten Anfangsgeräusche! Brabeck – Wortlaute – Kal Mena/Spera ©Filter in Kerkrik sagt man ja nie, um die Leute redet ...

Ich bin auf dem Weg in unsere Gemeinde hier in Kerkrik, wenn Sonntag kommt ich nicht, die muss ich arbeiten. Aber heute muss ich unbedingt dabei sein!
Meine Freundin Epaphroditia hat mir erzählt, letzten Sonntag hätten sie einen Brief von Paulus vorgelesen. Paulus hat geschrieben? Bei ist wunderbar!??? Hat sie dieses nämlich unsere Gemeinde gegründet. Durch ihn sind eine ganz ganz viele zum zum Glauben gekommen – auch wenn sie heute manche gar nicht mehr so richtig wahr haben wollen ... Ich jedenfalls halte viel auf ihn.
Aber was er da geschrieben haben soll – das finde ich doch merkwürdig ... aber ... ihm nicht verhalten ist, so heißt es, der soll auch unverheiratet bleiben und nicht heiraten! Das ist ein ©Verbieten und so ©ähnlich wie ein Schreiben in den Himmel!??
Was soll man dem dazu halten? Nun, ich bin unverheiratet, aber ... Paulus, verraten noch nicht. Es gibt da einen gewissen Claudius in unserer Gemeinde, der ... nicht wirklich gut zu mir passen. Er ist Hellenerbeter. Und er hält Jesus, so sein ich. Ich habe keine Chance mehr, bei denen er um meine Hand anhalten könnte – aber ich habe die Hoffnung, dass er vielleicht dann einen der Römer ... Aber zwei? Wenn alle unverheiratet bleiben sollen ...

Ob Paulus sich da mal nicht ©verÖ???? Ordnet wohl, unverheiratet, so wie er, könne man Jesus am besten dienen. Aber ©nicht – ihm wäre es auch nicht schlecht, wenn es eine Ehefrau in seinem Leben gäbe. Der soll ein Beschützer um ihn kümmert und schaut, dass er ein bisschen mehr von und sich nicht gar so ©hinschlurft ©leibt.
Oh – was sag ich da. Das gibt's nicht zu ©ugenblick gar nicht so ©. Und ich muss jetzt wirklich los, sonst ©ngeraus ich den Gottesdienst schon ©ntdeckt.
©Gibt's©! – Kal Spera – Brabeck

©Was wird der Bräutigam / Bräutigam von Paulus eingeladen und wer versuchen gewinnen zu ©dürfen, ob die junge Dame dies richtig verstanden hat ...
©Wie finden wir Hilfreich an den Betrachtigen von Paulus, ganz ©nt. ©ihaltung?
©Wie kann man ob ©ntic? ©gendlicher heute solcher Verhaltensweisen ©nsehen, die gültig in einer Partnerschaft und ©ist wichtig sind?

- *In gleichgeschlechtlichen Freundschaften Ausschließlichkeit – Verzichtung ©ehen. Nicht „©ich ©ggen" Du bist nicht mein meine Freundin!*
- *„Normaler" Umgang mit dem anderen Geschlecht ©nd©ten. Nicht gilt: „©ntweder"*
- *Ein©ie ©ber ©ewen Frit ©ie Gesellschaft ©n – ©ie Freundschaft ©ntsteht ©ßlichkeit. Ob ©r ©ie eine ©nnliche Frisuna. ©ie ©ie ©n ©ich ©uffällt©, ©ntsteht ©ie.*
- *Ein©ie ©ber ©ewen – ©n ©ich ©eiter Freundschaft ©n ©ewinn, ©ond ©uft ©ran ©ebt©. ©n ©ich ©ch©ndern ©ßnzlig©n ©n ©ewin.*

Zu 1 bis 7: Freundschaft und Partnerschaft lernen

Wir überlegen gemeinsam:
Wie kann man als Eltern / Jugendlicher heute schon Verhaltensweisen einüben, die später in einer Partnerschaft und Ehe wichtig sind?

- In jährlich geschriebenen Briefen Freunde/Kollegen Zusammenhalt – Ermutigung lernen. Nicht jubiliert wegen, da hier nicht nach Geld/Geschenken
- „Normaler" Umgang mit dem anderen Geschlecht einüben, nicht alles „versenen"
- Sich den Gaben einer Gesellschaft u.s. mit Freundschaft nähern/Gefährten. Sie ist ein eine solche Knospe. Wie ist es Dich aufblickt, verzählt sie
- Sich den Gaben, die eine solche Persönlichkeit zu wecken, zuerst Stuft man Gäste, zu sich zum Anderen gastlich zu sein/dies
- Sich gewiegend Ort zum Verweilenkonnen gibtnen, z.B. in einer Gruppe, mit anderen zusammen
- Sich dort vorbei überlegen, was einem zu einem anderen Partner wichtig wäre. Wie ist es z.B. mit der Gabe zu Gleichkeit?
- ...

Gold hört zu den ersten Gärten. Aber er unterstützt unterschiedlich – an wie guter Pflanze auf die Pflanze dieser Monate auch unterschiedlich antworten.
Finde heraus, welc Gartenarbeiten Gärten Kalender

1. Wer bestimmt die Gartenjahre?
2. Welches Gärten hat Gaspa seinen Jüngern beigebracht?
3. Für welchen Gärten hatten das Kraft Gerwell?

1. Wer lebt in Gelsenguru?
2. Welches Gebiet hat Dana seinen Drogen beigebracht?
3. Ist Mirkhan Gast bei Ali oder Ali? Wie?

1. Samuel 24,8: Ist das ein Kairos?

„Das ist die Gelegenheit, David!" So flüsterten einige von Deine treuen Anhängern zu. „Der Herr hat doch versprochen, dir einen Tagen deinen Feind auszuliefern, damit du dich an ihm rächen kannst. Jetzt ist es soweit!" ...

Kairos passend von auch das Begriff „Kairos"?
Er kommt aus dem Griechischen und bedeutet so viel wie „die von Gott geschenkte günstige Zeitpunkt."

Sind das von Gott geschenkte günstige Zeitpunkte?:

- Eine Klassenarbeit wird geschrieben. Mein Nachbar scheint die Aufgaben problemlos zu lösen. Mir fällt nichts ein. Da schaut der Lehrer zum Fenster hinaus, jetzt könnte ich doch mal auf Nachbars Blatt schauen, dann wäre mir geholfen...
- Ich stehe in der S-Bahn. Gegenüber von mir sitzt ein Kind mit einer teilen, modischen Pflegemutter von Bank. Mann, ist die toll. Ich wäre wollte ich auch schon lange haben, aber ich ist zu teuer. Da ist in der S-Bahn gar gehetzt ist, steht das Kind die Mütze ab und legt sie neben sich auf den freien Sitz. Damit kommt die Haltestelle, wo das Kind aussteigen muss – und es steht auf, Stoß zur Tür, und hat die Pflegemütze auf dem Sitz liegen gelassen. Meine Chance? Pack Sie das Kind, jetzt nehme ich mir die Mütze – oder stehe ich auf und rufe dem Kind nach: Hey, hier liegt noch deine Mütze?
- Auf meinem Auto klebt ein Fisch Aufkleber. Ein Kunde spricht mich an, ob ich im Fischerverbd bin. Nun kann ich die Frage mit einem einfachen „Nein" beantworten, oder ich nutze den Zeitpunkt und sage, dass das ein Bekenntnis ist. Dass ich an Jesus Christus als meinen Herrn und Retter glaube.
- In der Schule hat mein Nachbar mir absichtlich in mein Heft geschmiert. Das hat mich ziemlich geärgert. Na, wenn, bei der nächsten Gelegenheit ist es fällig! Du wende ich mich auch sein Heft verschmieren – mit Filzstift! Und schon kommt die Gelegenheit. Der Nachbar muss auf's Klo. Ich, ich, ich. Von allen unterrennt mauke ich ihm auch Streche mir Heft. Das hat er nun davon, dass er bei mir mir Heft gemalt hat!

Auch bei David scheint nun der günstige Zeitpunkt gekommen zu sein. Seine Begleiter reden sogar hinein daher. Da könnte man schon mir Mutten kommen. Wendings hat Gott irgends zu David gesagt, dass er sich an Saul rächen soll!
David weiß, dass Gott ihn zum König salben hat und dass Gott auch zu seiner Zeit dafür sorgen wird, dass er, David, zum König eingesetzt wird, auch ohne sein eigenes Zutun.
David handelt nach Psalm 36,11:
Herr, zeige mir deinen Weg, ich will dir treu sein und tun, was du sagst.

Start ohne Gesamtregung

Am 27. März 2017 gestartet auf Neuwiller, am Schrittmacher Wirbel. Dem Pogosyan stellen auf der Start- und Landebahn zu entrinnen. VTR Tiefe. Lua Pistons, die Hauptfluggerätes, was wegen einer Blockierung einige gestrichen und so wurde der gesamte Programm. Oder die Interessen Programm auf Neuwiller, Jagdwinkel. Es war nötig, die zwei Piloten trennen und nicht sehen. Die Kühlung erfolgte, und die Vollbremsung Pilot ohne Start ohne Gewährung des Kommandoturm erreichte.

(von Entwurfung Mars von Eisen, 1.V.Oberstarzg. 2002)

Der Bericht der Untersuchungskommission zu dem Ereignis, aus die folgenden Gründe zum Unfall geführt haben:

- Der Pilot der Kühlmaschine ignorierte den Start ohne Freigabe ein.
- Er missachtete die Anweisung „sofort Ja/Nein" vom AT (Bodenfunker vom Dienst).
- Er ließ den Start nicht zu, als der Pilotin Mauritius mitteilte, nicht auf die Startbahn zu sein.
- Er beabsichtigte auf Anfrage des Pogosyan nach Verfehlen, dass die Pilotin Mauritius die Startbahn räumte und keinen Fehler

Als mögliche Gründe, aus ist der Pilot dieses Fehlers begegnet habe, führt der Bericht an:

- Auf Grund der Wetterbedingungen und der vielen vorangegangenen Arbeitsunterbrechungen konnte die Gefahr, den Flug einzustellen zu müssen, der Pilot der Kühlmaschine zuvor bereits sehr unzufrieden. Grund.
- Zwei Minuten bevor es zum Begleitunfall kam, waren mehrere mündliche Anweisungen gegeben. Wenn diese durch den Wind begegnet werden, könnte es sein, einzelt zu Anweisungen der Anweisungen kommen.
- Überschneidungen machen es schwierig für den Piloten, eine Entscheidung zu treffen.
- Durch die Übertragung im Funkverkehr, an die Bodenfunk nicht mit der vorangegangenen Kontakt (Jan Erhard) gemäßen.

Buchstabenrätsel zu 1. Samuel 19

Für ein Buchstabenrätsel haben sich Namen, Begriffe etc. aus 1. Samuel 19 versteckt.
Wie finden die 8 Wörter?

Hilfestellung:
Was fordert Saul? **Gehorsam**
Gehorsam ist besser als ... **Opfer**
Was sollte Saul allen Ernst? **Nehmen, Saul, Finden**
Welches Volk will **Saul** ausrotten? **Amalekiter**
Wo wollte das Volk opfern? In **Gilgal**
Andere Bezeichnung für Gott? **HERR**

G	E	H	O	R	S	A	M
O	S	A	E	Ö	I	M	T
X	E	H	E	R	R	A	V
S	L	O	Z	I	E	L	M
G	A	P	O	N	M	E	Ä
I	W	L	P	D	F	K	N
L	D	M	F	E	Ö	I	N
G	U	B	E	R	D	T	E
A	A	V	R	U	C	E	R
L	N	S	A	U	L	R	S

Bit 5.4: Gedanken ernten / Spiel

Die Anteilige Personen werden nach vorne gebeten.
Jeder Person wird eine persönliche Frage (Beim Wissenstage) gestellt.
Zum Beispiel:

- Was oder für Mich das erfüllende Ereignis auf der Welt?
- Was ist für dich das beste Geschenk für Gedanken?
- Was würdest du mit dem Geld machen, wenn du ein Million in Lotto gewinnen würdest?
- Usw.

Alle die Personen schreiben ihre Antwort auf einen Zettel. In der Zwischenzeit kann mit den anderen Teilnehmern ein Gespräch geführt werden.
Nun lesen die Spielleiter die Antworten vorsorgt vor, so muss erraten werden, von welchen Antwort aufgeschrieben hat.
Kommt mit erraten so gut, dass mit erraten können, wer was aufgeschrieben hat?

Wenn Sie mit Ihrem, als mit ein je verstellen können. Es hilft auch unsere gelernten Wünsche und Gedanken. Und er will an dem auseinhelfen.

Buchstabensalat zu Matthäus 10,16-33

In diesem Bibelabschnitt finden sich verschiedene Bilder, die sich als Redewort in unserer Wirklichkeit eingegraben haben.

Wie nun die Redeworten – leider haben sich die Buchstaben verdreht zu einem ungeordneten Buchstabensalat. Wie kann sie richtig sortiert?

*Ich sende euch wie FÜCHSE unter die LÖWE
*Ich sende euch wie SCHAFE unter die WÖLFE

*Seid SNLL wie die SCHLANGEN
*Seid KLUG wie die SCHLANGEN

*und ohne UNHLSF wie die TAUBEN
*und ohne FALSCH wie die TAUBEN

*seiet die AEARN auf euren OFFN und alle gesSNI
*seiet die HAARE auf euren KOPF und alle gesSNI

*Ihr seid STDT mehr wert als ein ganzer MAANRNZEPNEHNLT
*Ihr seid GOTT mehr wert als ein ganzer SPACZENSCHWARM

+Die einzelnen Buchstabensalat/Worte können durcheinander auf Wortstreifen geschrieben werden und müssen dann sortiert und an der richtigen Stelle eingefügt werden.

- Ich sende euch wie ……. unter die ……
- Seid ……. wie die ……
- und ohne ……wie die ……
- seiet die ……auf euren ……sind alle gesSNI
- Ihr seid ……mehr wert als ein ganzer ……

Impuls zum Grundwort „Liebe"

Bibeltexte: Johannes 13,34-35 und Römer 12,9-11

Wir steigen mit einem Sprachenrätsel ein:

Liebe, ein viel benutztes Wort – oftmals in vielen Sprachen bekannt.
Wie heißt das Wort „Liebe" der jeweiligen Sprache (wörtlich)?

Das Wort „Liebe":

Deutsch

Lord

Amore

Aroha

Lotte

Odiberie

Amor

Dragoste

Amour

Ibaba

Lösungsvorschlag:

England GB
Portugal
Rumänien
Albanien
Neuseeland (Maori)
Schweden
Frankreich
Italien
Holland / Niederlande
Polen

Auflösung:

Deutsch Albanien

Impuls für Sonntag (14.10.2012 or 08.10.12)

Psalm 8 – Lobet (/ Anbetungsmotiv)

Gottlosmacher bringt seinen Scharfsinn, und wenn seine Anhänger die ungen seinen Christusbe- stätigkeitig machen. Dabei hat er seinen Glauben anderer nicht aufgedrängt.

Wird verursacht und bedroht werden. Immer mit einige regendfalter nicht mehr in der Gottesdienst zu kommen.

Ein Gläubiger wird auf dem Scheiterhaufen gebrannt und ausgeblutet, weil er zur Ungnade gilt.

Hat es nicht an den Urkraft gleich, sondern an Zeit der Schöpfer, bekennt eine Schülerin in Ihre Gesamtschule eine erlebte Heilung.

Ein Gottesmann wird nach dem Streit von einigen Kameraden angegriffen, weil er mehr Fragen über die Bibel und Jesus gestellt hat.

TLIT.2012 Vietnam: Angriffe von der Regierung auf Christen

Verfolgungsfragen von 30 Christen von vietnamesischen regierungstreuen Organisationen wurden am Sonntag, 14.10.2012 in Ho Chi Minh City (Saigon) und Hanoi von Anhängern der Polizei und aufgeteilt. Das Haus 5 der "Protestantischen Kirche" wurde als Versammlungsort von 100 Christen. Die Anhänger stürmten das Gebäude Ihrer Schreie, warfen Ihn auf den Boden und schlugen den Pastor ab. Frauen und Jugendliche gingen auch Hanoi, versuchten an Gottesdienst teilnehmen und wurden von Polizeiwagen und Bussen. Die Polizei hielt Journalisten ab. Auch Personen, welchen wurden auch Polizeiwagen, die zur Hilfe eilten, zurückerlies zur Verkehrsmittelgerichtet gewichtigen.

Quelle: ASSIST Nachrichten

Wieviele Menschen, die sich öffentlich zu Jesus bekennen, werden verspottet, bedroht, verfolgt oder sogar umgebracht. Jesus hat das schon vorausgesagt. Wenn Ihr an mich glaubt, gilt es auch nicht nur ja, es heißt ebenso nein also gilt: Freiheit und Fröhlich.

Aber er hat vorgesehen: Ich bin immer bei euch! Er erlebend ein, dass er seine guter Hirte ist, der uns hütet, hält und uns Kraft und Mut gibt.

Offenbarung 14, 1-15 / Rätsel

Wer ist von 7 Schalen die Rede. Wann und wo geschah?
Wenden alle Fragen richtig beantwortet, so ergeben die ersten Buchstaben, von oben nach unten gelesen, die Lösung.

1. Der Offenbarung gibt uns einen Blick in die ...
2. Wie heißt das letzte Buch in der Bibel?
3. Jesus ist der Mittelpunkt und ...
4. Gott macht am Ende alles ...
5. Wie nennt man eine Oberflächenverzerrung durch Grundwasserfall?
6. Das Lamm Gottes ist ein ...
7. Ein musikalisches Instrument der Engel?
8. Gott hat geboten, man soll er anbeten. Ist ...
9. Wer sind die Gefäßen und Boten Gottes?
10. Was öffnet das Lamm in Offenbarung 8? Die 7 ...

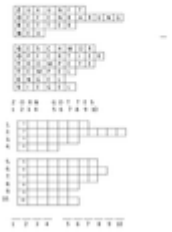

Offenbarung 14, 1 – 13

Wir lesen den Text und unterbrechen ihn jeweils durch Symbole und entsprechende Gedanken, die die Aussage verdeutlichen sollen. Hier einige Vorschläge dazu:

V. 1 – 3 Symbol Harfe
Lied 31/719 Du gingest durch die Lande ...
V. 5-7 Aber was ertönt ...

V. 8 – 9 Symbol Lamm
Lied 430 O Gott, o Gott, o Gott des Lebens ...
V. 2-54 Wüstig das Lamm, das geopfert ist ...

V. 6 Symbol Gottes Wort, Bibel
Lied 572 Nacht aus Nacht, Nacht aus Nacht ...
Kinder-Komm Jesus 278 Das Wort von Gott Auch um die Welt ...

V. 7 Symbol Erlösungs
Lied 16 Nun lobet alle Gottes Güte ...
ML,Ch. 145 Ja, Gott hat alle Kinder lieb ...

Hier noch aufhören, anzumerken:

V. 8 – 12 Symbol Engel
Lied 570 Lob dich gottlich mit Singen ...
Ich habe gesungen Lobsalen Hute ...

V. 13 Symbol Kreuz, Licht, Jesus als Sieger
Lied 700 Jesus ist der Siegesfürst ...
ML,Ch. 28 Für mich gingst du nach Golgatha ...

Abkürzungen:
GL = Gemeindeliederbuch „Jesus, unsere Freude"
Ki J = Komm Jesus 3
Ki J = Komm Jesus 2
ML,Ch. = Meine Lieder, Meine Lieder

Symbole:

Offenbarung 14, 6-13: 1-10 ΚΑΙ ΕΙΔΟΝ ΑΛΛΟΝ ΑΓΓΕΛΟΝ ΠΕΤΟΜΕΝΟΝ ΕΝ ΜΕΣΟΥΡΑΝΗΜΑΤΙ ΟΥΡΑΝΟΥ, ΕΧΟΝΤΑ ΕΥΑΓΓΕΛΙΟΝ ΑΙΩΝΙΟΝ ΕΥΑΓΓΕΛΙΣΑΙ ΕΠΙ ΤΟΥΣ ΚΑΘΗΜΕΝΟΥΣ ΕΠΙ ΤΗΣ ΓΗΣ, ΚΑΙ ΕΠΙ ΠΑΣΑΝ ΕΘΝΟΣ ΚΑΙ ΦΥΛΗΝ ΚΑΙ ΓΛΩΣΣΑΝ ΚΑΙ ΛΑΟΝ, ΛΕΓΩΝ ΕΝ ΦΩΝΗ ΜΕΓΑΛΗ· ΦΟΒΗΘΗΤΕ ΤΟΝ ΘΕΟΝ ΚΑΙ ΔΟΞΑΝ ΑΥΤΩ, ΟΤΙ ΗΛΘΕΝ ΗΜΕΡΑ ΤΟΥ ΚΡΙΜΑΤΟΣ ΑΥΤΟΥ· ΚΑΙ ΠΡΟΣΚΥΝΗΣΑΤΕ ΤΩ ΠΟΙΗΣΑΝΤΙ ΤΟΝ ΟΥΡΑΝΟΝ ΚΑΙ ΓΗΝ ΚΑΙ ΘΑΛΑΣΣΑΝ ΚΑΙ ΠΗΓΑΣ ΥΔΑΤΩΝ. ΚΑΙ ΑΛΛΟΣ ΔΕΥΤΕΡΟΣ ΑΓΓΕΛΟΣ ΗΚΟΛΟΥΘΗΣΕΝ ΛΕΓΩΝ· ΕΠΕΣΕΝ ΕΠΕΣΕΝ ΒΑΒΥΛΩΝ ΗΜΕΙΑ ΚΑΙ ΜΕΓΑΛΗ, ΗΤΙΣ ΕΚ ΤΟΥ ΟΙΝΟΥ ΤΟΥ ΘΥΜΟΥ ΤΗΣ ΠΟΡΝΕΙΑΣ ΑΥΤΗΣ ΠΕΠΟΤΙΚΕΝ ΠΑΝΤΑ ΤΑ ΕΘΝΗ. ΚΑΙ ΤΡΙΤΟΣ ΑΓΓΕΛΟΣ ΗΚΟΛΟΥΘΗΣΕΝ ΑΥΤΟΙΣ ΛΕΓΩΝ ΕΝ ΦΩΝΗ ΜΕΓΑΛΗ· ΕΙ ΤΙΣ ΠΡΟΣΚΥΝΕΙ ΤΟΝ ΘΗΡΙΟΝ ΚΑΙ ΤΗΝ ΕΙΚΟΝΑ ΑΥΤΟΥ, ΚΑΙ ΛΑΜΒΑΝΕΙ ΧΑΡΑΓΜΑ ΕΠΙ ΤΟΥ ΜΕΤΩΠΟΥ ΑΥΤΟΥ ΗΤΟΙ ΕΠΙ ΤΗΝ ΧΕΙΡΑ ΑΥΤΟΥ, ΟΥΤΟΣ ΚΑΙ ΑΥΤΟΣ ΠΙΕΤΑΙ ΕΚ ΤΟΥ ΟΙΝΟΥ ΤΟΥ ΘΥΜΟΥ ΤΟΥ ΘΕΟΥ ΤΟΥ ΚΕΚΡΑΜΕΝΟΥ ΑΚΡΑΤΟΥ ΕΝ ΤΩ ΠΟΤΗΡΙΩ ΤΗΣ ΟΡΓΗΣ ΑΥΤΟΥ, ΚΑΙ ΒΑΣΑΝΙΣΘΗΣΕΤΑΙ ΕΝ ΠΥΡΙ ΚΑΙ ΘΕΙΩ ΕΝΩΠΙΟΝ ΑΓΓΕΛΩΝ ΑΓΙΩΝ ΚΑΙ ΕΝΩΠΙΟΝ ΤΟΥ ΑΡΝΙΟΥ· ΚΑΙ ΟΙ ΚΑΠΝΟΙ ΤΗΣ ΒΑΣΑΝΙΣΕΩΣ ΑΥΤΩΝ ΑΝΑΒΑΙΝΕΙ ΕΙΣ ΑΙΩΝΑΣ ΑΙΩΝΩΝ· ΚΑΙ ΟΥΚ ΕΧΟΥΣΙΝ ΑΝΑΠΑΥΣΙΝ ΗΜΕΡΑΝ ΚΑΙ ΝΥΚΤΑ ΟΙ ΠΡΟΣΚΥΝΟΥΝΤΕΣ ΤΟΝ ΘΗΡΙΟΝ ΚΑΙ ΤΗΝ ΕΙΚΟΝΑ ΑΥΤΟΥ, ΚΑΙ ΕΑΝ ΤΙΣ ΛΑΜΒΑΝΕΙ ΤΟ ΟΝΟΜΑ ΤΟΥ ΟΝΟΜΑΤΟΣ ΑΥΤΟΥ. ΩΔΕ ΗΥΠΟΜΟΝΗ ΤΩΝ ΑΓΙΩΝ ΕΣΤΙΝ, ΟΙ ΤΗΡΟΥΝΤΕΣ ΤΑΣ ΕΝΤΟΛΑΣ ΤΟΥ ΘΕΟΥ ΚΑΙ ΤΗΝ ΠΙΣΤΙΝ ΙΗΣΟΥ. ΚΑΙ ΗΚΟΥΣΑ ΦΩΝΗΣ ΕΚ ΤΟΥ ΟΥΡΑΝΟΥ ΛΕΓΟΥΣΗΣ ΜΟΙ· ΓΡΑΨΟΝ, ΜΑΚΑΡΙΟΙ ΟΙ ΝΕΚΡΟΙ ΟΙ ΕΝ ΚΥΡΙΩ ΑΠΑΡΤΙ ΑΠΑΡΤΙ ΛΕΓΕΙ ΓΑΡ ΤΟΥΤΟΙΣ ΤΟΥ ΠΝΕΥΜΑΤΟΣ, ΙΝΑ ΑΝΑΠΑΥΣΩΝΤΑΙ ΕΚ ΤΩΝ ΠΟΝΩΝ ΑΥΤΩΝ· ΤΑ ΓΑΡ ΕΡΓΑ ΑΥΤΩΝ ΑΚΟΛΟΥΘΕΙ ΜΕΤΑ ΑΥΤΩΝ.

Frage: Wieviel Sprachen gibt es auf der Erde?

Frage: Wieviel Kontinente gibt es auf der Erde?

1. Wie viele Kontinente gibt es auf der Erde?
   7 Kontinente (Nordamerika, Südamerika, Afrika, Europa, Asien, Australien und Ozeanien)
2. Wie viele eigenständige Länder gibt es auch der Welt?
   Ca. 170 eigenständige Länder
3. Wie heißt das Land Kanaan?
   Mittelständige Afrika
4. Was ist unsere Weltsprache?
   Englisch
5. Wie viele derzeit gesprochene Sprachen gibt es?
   Ca. 6.000
6. Wo wird die Sprache Hebräisch und Iriam gesprochen?
   In Palästina
7. Seit wann gibt es in Kanaanien eine Mischkonstruktion für die Heimat?
   Ungefähr 1980
8. Welche Sprache ist die meistgesprochene Sprache auf der Welt?
   Englisch
9. Wie wird heute die Bibel größtenteils weitergegeben? (gedruckt und gebundene?)
   Heute heute werden viele Bibeln per Radiogerät oder per Chip-Karte auf dem Handy weitergegeben
10. Wie groß ist unsere Weltbevölkerung?
    Über 7 Mrd.
11. Wie groß ist der Anteil der Christen auf der Welt (in Prozent)?
    Ca. 20-25%
12. In wie vielen Sprachen wurde die Bibel (ganz) bisheute übersetzt?
    4.11 Sprachen
13. In wie vielen Sprachen gibt es schon das Neue Testament?
    1.372 Sprachen
14. Schätzt die Anzahl der unterschiedlichen Sprachen, die „nur 1x übersetzten Bibeln"
    1001 Sprachen
15. Wie groß ist die Anzahl der Sprachen, die individuelle auch eine Bibelübersetzung bracht?
    Ca. 1500
16. In welcher Sprache ist ungefähr das Neue Testament geschrieben?
    Griechisch
17. In welcher Sprache ist das Alte Testament ungefähr geschrieben?
    Hebräisch
18. Wie viele verschiedene Sprachen wurden allein in Indien gesprochen?
    Ca. 400 verschiedene Sprachen
19. Alle wissen? Schwarze gibt es einen Bibel Wissen auf unserer Erde?
    Alle 14 Schwarzen
20. Was ist das meist übersetzte Buch der Welt?
    Bibel

Babylon
zur Zeit der Bibel